晶報

社址上海望平街 電話九三四二八號

第一千九百二十八號

【本報已於去年九月二日呈請登記】

中華郵政特准掛號立券報紙總包傳遞之報紙 每日發行暫刊無定

定報價格 直接訂閱中國境內全年四元 半年二元 三月一元二角 每月四角 日本同其餘外國全年大洋[illegible]郵費另加一 今日一張零售大洋二分八釐

廣告刊例

【特別】報頭兩面及上欄橫條價面議 【普通】每格計十五字高十九字寬每期一律洋六元半格起碼如指定地位另加 【新聞中縫】每格計二十字高十字寬每期洋八元 【封面中縫】分格新聞中縫同每期洋五元與

長篇小說 煙霧花都

□一百十五 〔劉恨我著〕

第十一回

蓮蓮張道、我已經搬到虹口去了、柳南鳳道、虹口偌大的地方、在那裏、蓮蓮張道、虹口的日宮飯店後面七號、你什麼時候有空、請到我家裏來坐、柳南鳳道、我是隨便什麼時候都空着的、蓮蓮張道、那末今晚帶了塲去吧、柳南鳳胡亂答應、當時樂聲停、燈光恢復了明亮、他們也走回原座、好似舊雨重逢、竟能格外熱起來、愈說愈多話說、最後索性連舞也不跳了、只顧在那裏談話、唧唧噥噥的不休、洪淞濤除了出場跳舞以外、却枯坐在一旁、好生難過、委實說不出的苦、又不好意思插口下去、這時候差不多一點以後、舞侶們愈來愈多了、座無隙地、擁擠不堪、因為這裏離新舞樂盤玉坊不多遠、所以堂子裏的嬌花粉蝶、紛紛的聚集攏來、點綴得這一片舞塲、鬢影衣香、釵聲鞋語、風光大好、闊熱非常、洪淞濤有許多認識的、便走過去和伊們斷混、談得倆暢所欲言了、在跳舞塲的光陰、過得好像比較賽馬還快、不一會到了兩點鐘、便奏樂完場了、大家都紛紛散去、似乎還有些戀戀不捨的模樣、柳南鳳賭了十塊錢舞券送給伊、也想和洪淞濤走了、那蓮蓮張低低聲的笑着道、你在大門口等我一等、柳南鳳點點頭、便先走出去一步、洪淞濤道、這裏的興味怎麼樣、柳南鳳佯答道、還好、洪淞濤道、你正行着桃花運、無論走到那裏、都有女人歡迎着你的、剛纔蓮蓮張和你說些什麼、柳南鳳道、約我到伊的家裏去、洪淞濤道、我看不必去吧、提防一着纔好、柳南鳳道、我知道沒有什麼意外的、你放心一起去好了、正說着、只聽裏面高跟鞋底的咯咯聲音、一看蓮蓮張已經出來、笑了一笑道、密司特柳、請過來坐我的車吧、便踏上停在門口的一輛福特輪車、

晶報售書部啟事

本報自三月三日十四週年紀念日起特設售書部專售各項新舊小說及雜誌等刊物茲將最新書目及售價逐漸披露如後

王正廷近言錄 精裝一元 平裝六角

馮玉祥日記 民國九年至二十三年之一 一元五角 四角

王雲章先生著 一九三二年寰球視察記 每冊售洋七角

馮玉祥軍事要電彙編 第一二三四編 每冊售洋五角

宋哲元部長城血戰記（附戰事寫真圖百餘幅） 每冊售洋五角

旅行雜誌（第七卷第五號） 三角

□風俟虹作 錦繡上海 六冊 一元 □徽六山房作 十二冊 □包天笑作 七元二角 一元 一元 八角

□李涵秋作 碧海情波記 二角 四角 二冊 一元 二角 四角 二角

□[illegible]作 四角 □[illegible]作 四角 □[illegible]作 六角 三角

□丹斧作 女新白話 三角 □沈泊塵作 十一元二角 八角 □掛號一角三分□

信用借款

信用素著 保證穩固

實業保障借款 □贈長期參觀券隨時參觀工廠□

借款擴充實業 □贈長期九折券隨時購貨便宜□

利息特厚

按月支息 一年九厘 二年九厘六 三年一分 四年一分二 五年一分二〇〇

每份百元 周息一分 每年支息十元 派紅利五成 股利分之五

定期 廿五元起 一年一分 二年一分一 三年一分二 四年一分三 五年一分四

活期 一元開戶 七厘

詳章承索即寄 A.B.C. 中國內衣織染廠 上海南京路

四明儲蓄會

長期儲金 分期儲金 教育儲金 定期儲金 活期儲金 婚嫁儲金 養老儲金

本會為財政部核准立案 特種定期儲金 ▲特種定期儲金期限利率面議 （一）本會各種儲金由四明銀行負保本保息之責並由會計師查核簽署提交四明銀行董事會承認發 （二）本會會計完全公開每期呈報財政部並公告之 各種儲金備有詳章承索即寄

會址 上海南京路九十三號 電話 營業室二三六二九 經理室〇〇九 [illegible]

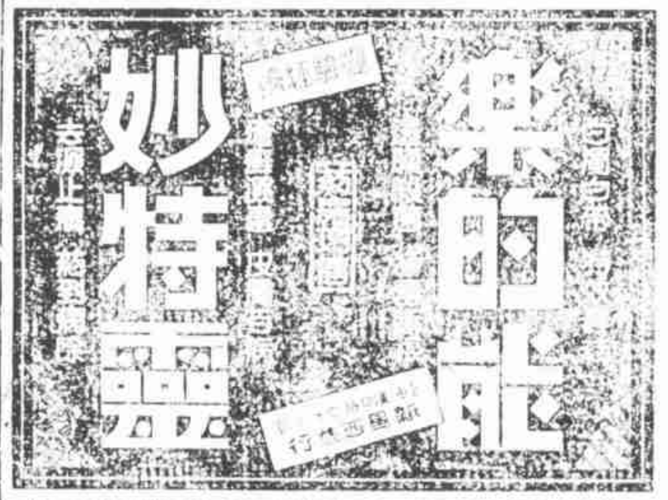

國民政府第二期 航空公路建設獎券

既助建設於國 復得獎金於己

頭獎 伍拾萬元

二獎兩張各得洋十萬元 三獎四張各得洋五萬元 四獎[illegible] 每張[illegible]

售券處 各大商店 中國銀行 交通銀行 四川路[illegible]

王元道名醫施診

□上海國醫公會委派□ 上午九時至下午五時

內科 沈石頑先生
內外科 盧闓志先生
內外科 鄒春舫先生
內科 蔡芸芳女士
內科 盛心如先生
內外科 吳智安先生
內外科 黃寶忠先生
小兒科 瞿承祖先生

診金不取・號金二角

地點 上海法租界南洋橋 王元道國藥總號內

游泳捕魚大獎品 蘭園游泳池

邁而西愛路環龍路口

滬上遊戲種類繁多惟游泳捕魚之樂實為罕見本游泳池開辦以來游泳各界仕女踴躍光顧本池主人莫銘感激之至今為酬答顧客雅意起見特擇於本月廿五日起至廿七日止共三天每日下午二時在本池舉行捕魚大獎品當衆放下生魚二尾計一大一小任由游泳諸君赤手捕捉如能捕獲小魚者可得價值洋三十元之金鍊一只能捕獲大魚者可得價值洋五十元之金鍊一只一俟捕獲當塲頒獎游泳諸君盍早惠臨是所之盼

席時泰醫師

日本醫科大學醫學士 英政府工部局分署醫官

統治內外各科

診所 勞合路 席時泰醫院 上午九時至三時（星期上午停） 電話九〇二五二

分診所 三馬路中法大藥房 下午五時至七時（星期停） 電話九二一〇七

生丹

特別犧牲增多粒數

大號二角包自廿粒增至百五十粒 中號一角包自六十粒增至七十二粒 小號五分包自廿五粒增至三十二粒

□時令要藥完全國貨□

辟瘟防疫 起死回生 舟車暈吐 一服平安 山嵐瘴氣 有此無憂 家居必備 旅行必備 得之則生

總發行上海白克路二五〇號 九福公司 各埠中法中西五洲華堂及各大藥房均有售

愛多亞路七〇八號

餘記公司假座半淞園日夜開放

今日舉行園遊游藝會

選舉上海名媛 選舉者由本會贈給珍貴獎品選舉票附送

舉行國術比賽 提倡國術救國舉行友誼比賽

印度魚戲 週遊二十餘國到處受人歡迎 觀者數萬人無不個個稱奇

特請第一首創謀得利音樂隊在本園演奏

一新滬人耳目 夜划龍舟

露天舞廳（新築）

奇巧（燈彩）別緻 七夕餞火

半票 兒童照原價 有客分長用一律停送

開放鐘點（每晚午夜二時止） 門票一元 ◎各公司逐日大贈送 門票附送精美贈品◎

蓬壺按摩浴室

本浴室及妙齡按摩女子均經法工部局衛生處登記給執照所有房間清潔招待週到如蒙光臨無任歡迎

價目 藥水洗浴半元 女子按摩一元

法租界霞飛路向賢坊第一家

西洋土耳其浴室

為滬上第一，特聘年輕美麗西洋女子，及中國女子服務，精於按摩術，歡迎各界，惠臨一試，主人 MRS. Lusen 亞爾培路一百七十五號（赫司克而路對面）

各瘡毒 爛腳

白樂膏治久年爛腳濕瘡小腿瘡傷潰爛等及一切熱瘡去腐生新 大盒六角 小盒二角 另加寄費 各埠中西藥房均有代售

法國山得爾亨利白濁丸

全球第一（老牌）白濁神藥

謹防影射

全世界各埠藥房均有出售

上海江西路十號三洋涇 總經理信源行 詳細說明書附在瓶內

永安醫院 專門花柳病 生殖器病 負責除根

花柳

△新老白濁不痛打針徹底斷根 △橫痃無用開刀新藥打針 △下疳梅毒電療治療負責除根 △[illegible] 老北門[illegible]路一七九號

雅安勒女士按摩

尚有覺得精神不爽之時。惟有按摩可以強身。本院聘有按摩聖手數名。備有必諾浴室。並置各種電機。用以活血強筋。

禮查路三號 電話四一六四六

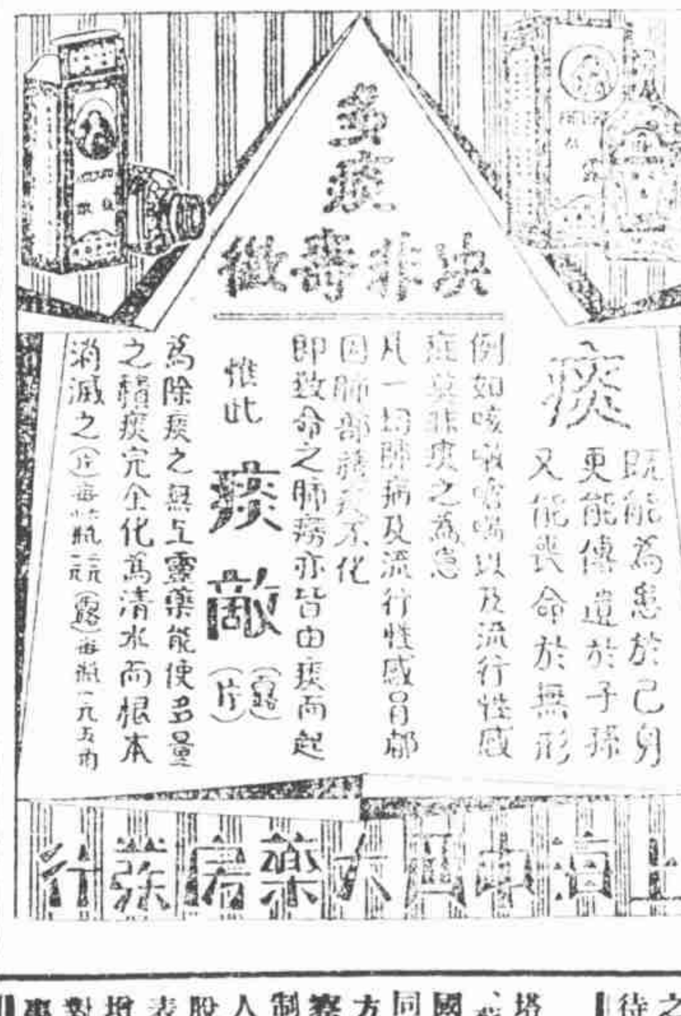

痰

既能為患於己身 更能傳遺於子孫 又能喪命於無形

例如咳嗽哮喘以及流行性感症莫非痰之為患 凡一切肺病及流行性感冒都因肺部積痰不化 即致命之肺癆亦皆由痰而起

惟此痰敵（一盒）為除痰之最上靈藥能使多量之積痰完全化為清水而根本消滅之

上海中國大藥房發行

黃燐生山水潤例

【堂幅】丈疋四十八元 八尺廿四元 六尺十二元 五尺八元 四尺六元 三尺四元

【屏條】對開照堂減半

【橫幅】[illegible]照堂 裁開減屏

【扇面冊頁】每件兩元

點品面議 工筆加倍 青綠加倍 劣紙不應 先潤後墨 磨封加一 約期取件

本館胡仲和君代收

七夕新神話

（舍）

却說今晚銀河岸上、早立着一個牛郎、守候織女、從對岸渡上鵲橋迎面而來、但其聲登氣派、又比舊時別有風光、當詳其何漂亮進步之速、女曰、儂居天上、本不學步人間、或為一時之偶合、牛郎曰、下界異國本家、身居繁缺、頗蒙優待、且將有內彼夫婦而特頒解決某項問題之令、惟規定時間極暫、正與我等相似、言下不勝欷歔、女又覩牛郎此次除所牽一牛以外、復有玻瓶纍纍、詢之、則曰、此為金牛牌橘水、用以解長途跋涉之渴者、以下喁喁、不復辨聞、可無待記錄云、

□美俄合作進行考古工作

塔斯社七月十八日列寧格拉通訊云、蘇聯物質文化歷史研究院、已與美國費萊特爾費亞大學博物院簽訂合同合作在克里米亞愛司某凱爾蒙地方進行考古工作、此項考古隊將考察八至十三世紀之古墓及古代水利制度等、參加此行者有調查員十五人、由物質文化歷史研究院之希米脫教授為主任、費城大學博物院代表戈爾登托克氏謂、此項合作、對於增進蘇美關係上實為一大成功、彼對蘇聯研究院能選優秀科學家從事此項工作深表感謝云、

□蘇聯遠東猶太人居住地

塔斯社七月十六日伯力通訊云、蘇聯遠東畢羅必莊區域為猶太人集居之所、本年已撥款二千一百萬盧布進行、該區將有石灰廠一所、建築工場一所、及其他企業若干處開始工作、同時將建築電氣廠、木器廠及製衣廠各一所、定明年開工云、

丹斧書例

對聯 四尺六元 每加一尺加一元

單條 四尺四元 每加一尺加一元

屏幅 四幅四尺十元 每加一尺加一元

名刺 四字五元 冊頁 每件四元

市招 每字二尺者 每字廿元

磨墨費加一成 本館及各大書坊收件

品質高貴 十支大號 福爾摩斯 香烟
第一特獎 一萬五千元
號少 獎金鉅 獎額多

儲蓄部廣告
南京 漢口 天津 青島 文部
總部 博物院路三號一樓
分部 上海

選妙 〔丹翁〕

俗語道得好、豆腐搬成肉價錢、天下的物事、幾度挪移、自然吉利、古人經商、叫做貿遷、良有以也、今人之經濟學、生產消費以外、尤以轉運爲要素、而以閱歷見幹才、古物之所以希奇、第一因其古、一古、人代就多了、入土出土、千百年來、南北東西、秋冬春夏、歷史既代紬做披掛、各處且替牠吹廣告、何能價直不增高呢、第二因其古而時、譬如一紙舊郵票、在本地或不過爾爾、一到郵票大王手中、就會名貴、一枚一刀平五千的莽貨、並非罕品、然由袁雲而大雄、由大雄而名賢減伯庸、由名賢減伯庸而末了合肥李蔭軒君、這彷彿流傳有緒、講究見于著錄的人、自然另眼看待了、故宮古物、落在尋常人家、也不過本品考古閣內之一件而已、若被歷代帝王摩挲過、何能不聲價十倍、這次運到上海、已增一段歷史、不久運回北平、更增一段歷史、這一來一返之間、人或以爲多事、我則以爲豆腐尚搬成肉價錢、何況本來就是肉、詩以妙其遷云、

假使能游亦可人。一回到眼一回新
有如行博物院也。迎送誰何肯厭頻

西南消息集中廬山 〔侃侃〕

中委李烈鈞、二十七日晨由贛乘輪返滬、各記者紛往謁見、詢李以察局善後、及時事消息、李氏笑謂、察局善後由華北當局主持、馮煥章之名義問題、俟中央果有決定、馮當可接受、至時事消息、則山中清靜、所聞不及諸君之多、蓋新聞發源在滬不在牯嶺也、但西南方面消息、則集中于廬山 形形色色、有美皆備、故如反對五中會之通電等、余均得先爲拜讀、余個人對於五中會亦有意見發表、晋京出席與否、則難題尚遠矣 末謂將先生與國心切、賢勞備至、甚願吾方能團結一致、共謀救國也云云、

親美派與親日派 【鏞澤】

日本自從脫離國聯以後、因見吾國與國聯聯絡、尤其是宋子文此次遊歷歐美、他們十分妒忌、心中有說不出的難過、於是在日本報上、每日造作謠言、將吾國政治上人物、分之爲親美派、親日派、所謂親美派之首領、不用說是宋子文了、親日派的首領、他們却認爲黃膺白、二十日的大阪朝日新聞、登載他們特派員在郝齊路黃宅中的談話、『記者問、蔣汪對日空氣如何、黃郛說、一切務請放心、可以斷定說漸次轉佳、蔣汪兩君皆深知現實之政治家、十分認識素來抗日政策之失敗』『他們(言日本)本來是十分不放心、此則聽說黃郛說一切務請放心、當然也十分地放心了、不過日本報慣登不確實之消息、我想黃膺白也未必對他們說放心不放心的話、還有一說、即使黃膺白請他們放心、恐怕他們還是放不下心、宋子文請了這位拉西曼博士來、第一個不放心、既說到日本上岸了、到頭來還是不上岸、第二個不放心、這不但是親美派、而且是親歐美派、而且是聯盟派、這如何可以放心呢、因爲吾國的留學生、留美留日的比較多、使有了這個分野、日本就從這個地方注目、我們在日本這種空氣之下、拭目以觀其後、

□愛儷園福德原哈同先生銅像□

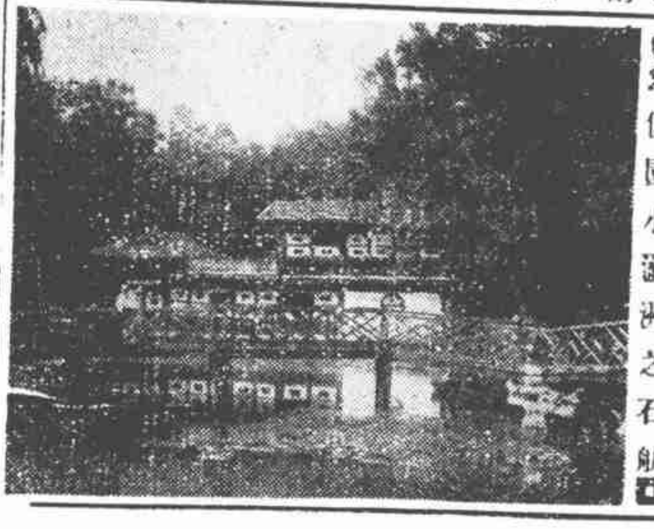

□愛儷園小瀛洲之石舫□

汪陳農事急如何 (柳巴)

自汪精衛先生任行政院長以來、即銳意注重復興農村之計劃、誠以數千年文化淳樸之中國、向以農爲立國之本 本固則邦寧、實爲今日救中國當務之急、然迭年旣遭赤禍、更罹水災、民不聊生、至於今日農村破產、幾及全國之半、若不亟謀救濟、則民生艱而國本殆矣、汪院長有鑒於此、故於院內設有農村經濟復興委員會、其組織除延攬農村學經濟學物理學專家爲專門委員外、所有各院長部長次長等、亦皆聘爲列席委員、以資研討、關於復興計劃、在積極方面、謀擴增農民之生產力、而在消極方面、則謀救濟農村暫時之安定、俾農民得以安心耕織、庶幾豐稔可期也、大抵委員會主席、雖爲汪院長担任、而在實際、汪之政務緊劇、無暇兼顧、不能因每次開會而必列席、故多數由實業部長陳公博先生負責代任主席、召開常會、此亦理所宜然、而責無旁貸者耳、但自陳氏就任實業部長、則又悉心謀劃中國實業之發展、尤其對於農民生活、如何使之回復舊時原狀、故其徵求各委員之建議案、比諸任何實業計劃、準備彌多、近陳氏以農村復興計劃、各國皆視爲最重大之問題、且關係國計民生之興替、在吾國農村現狀旣如此、而其他實業之不能振作、又復如彼、故陳氏頗注意調查各國農村經濟新政策、以及國內實業得向海外之所以推廣貿易、大約俟財長宋子文君回京、稍事休憩、或者陳氏、亦負有實業專使之命、繼宋而往歐羅巴與太平洋各國一行、從事考察也、確否待證

大前門香烟
無上上品

冠蓋京華 (二七四) 【天笑】

□十七□ 秦淮河才子

『陸行長約的、倒不能不去。』玉蟾的娘說。『那末你能早一些回來最好。他們來時、大約也要四五點鐘。這種人、也不能得罪他。他們發起脾氣來、准得吃他的眼前虧、我們也得敷衍敷衍他。現在吃這碗唱戲飯、也不容易呀。』

金佩青那天和江四爺到玉蟾的家裏來、滿心以爲這一天是星期日、玉蟾一定在家裏等着他們了。誰知一來了、却知道玉蟾不在家、心中就是一個失望。幸虧玉蟾的娘、應酬工夫很是出名的、極力敷衍他們、說道：

『玉蟾臨走的時候、再三的關照伊、要是乾爺和金先生來了時、千萬不要放他們去。他說：「他遲到五點鐘一定回來、千萬教他們等一等。」他說「把你們兩位交給我的了、要是放走了你們、伊回來要和我辦交涉。」所以我不能放你們走呀。』

金佩青旣然來了、非見到玉蟾不可、本來也不想走。今見玉蟾的娘這樣說、當然更加得意了。玉蟾的娘又說：

『伊預先沒有知道你們兩位今天要來、先答應了陸行長和許多小姐妹。要是先知道了、那就早推託不去了。』

盛老七飛贛謁蔣記 (行雲)

□盛氏產業忽還忽扣之眞相□

蔣委員長遣自備之塞可斯飛機 來滬迎孔庸之先生赴贛、同行者有盛蘋臣先生、各報均未紀及、聞盛此行使命有二、一爲盛氏充公產業、如蘇州留園江蘇全省公典、業經行政院命令發還、江蘇省政府以爲應令盛氏對於蘇省公益、聊盡義務、乃議決劃繳現款十六萬元、取之不爲傷廉、不知盛氏各房、事權不能統一、僅允勉繳六萬元、當行政院通令到達時、蘇省府秘書長楊大年先生即照轉各縣發還、適顧主席祝同未在省、比歸大詫、謂省府議決十六萬元之案、何未核查、楊乃以秘書長名義再電各縣、暫緩發還、此先後忽還忽扣之眞因也、七不得已、而懇蔣主持公道、此一事也、七頗有出山之意、紹述家聲、更有志於海關監督或財政廳、聞已數得推轂、謁蔣面陳懷抱、此又一事也、茲七已返滬、稍息風塵勞頓云、

不幽非默 (綠衣)

林語堂君主編之論語周年紀念、徵求幽默文字、題爲「我所見之怪人」、某君案頭、有應徵稿未就、其首段云、「怪人姓林氏、名語堂、閩人也、」云某君嗜讀本品周越翁大作、然猶以爲未滿所欲、常掩報太息曰、惜哉、妙處不傳、或問以單傳妙處、妙乎、章克標氏著文壇登龍術、其廣告中、有「本書印行以來、振撼天下、轟動一時、文學界僉認爲非常重大之發明、以爲有得諾貝爾獎金之資格、」等語、但其下却用括弧聲明、謂「以上廣告文句、希國內各大批評家、勿斤斤於遣詞造句上之計較、此種吹唱、殆即所謂登龍術也、」

女英雄 (竹樓自北平寄)

或傳宋哲元將軍之女公子瑞娥女士、係航空學校高才生、體格健偉、性情豪邁、絕無時下閨閣習氣、華北抗日戰事初啓時、女曾向將軍請纓、願親冒鋒鏑救國、將軍以其意誠、許之、女士乃在平招募宋部軍官眷屬、得健婦百數十人、編爲特務連、喜峯口一役、從戰甚烈、且傷左足、所傳若確、誠今之女英雄也、

錦片前程 (三四〇) 恨水

第十七回 如此說平權攀龍附鳳 阿誰知奮鬥覆雨翻雲

寶珠笑道、我是不做官的、舒經理道、爲什麼不做官呢、現在是男女平權的時代呀、寶珠心裏可就想着、我和這位吳局長僅僅見過一回面、朋友二字還談不上、他怎麼會給秘書我來做呢、不過這樣看起來、也就透着人情勢利、我一個朋友做了局長、大家都是這樣的注意着我、若是我眞做了財政管理局的秘書、那可了不得、一定是朋友見面、就捧的了、她於是也漸漸的覺得財政管理局長的可貴、回到公寓以後、又把早上看的那段報紙從新翻着看了兩遍、正自捧了報在手上出神、玉文笑着進來了、她道、密斯鄔、你現在不用得爲找工作發愁了、寶珠知道她這下面一句話、一定就是說到吳大業 就故意的反問他一句道、你怎麼知道我不必爲找工作發愁了、

明星新片「殘春」中之徐來

張溥泉夫婦反目之訛傳 (湘如自天津寄)

日前高女唐吉言、張繼因故宮舞弊案、與其夫人崔震華女士意見不同、幾至離異、平津報紙即據刊載、嗣張繼來平、聲言並無其事、覆語云、日昨高先生所說、余與內子因對故宮案見解不一、曾以離婚相爭、此不過高先生愛說笑話而已、其實老夫妻相處數十年、白首相期、何能以意見稍有出入、遂至離異、事實斷不如是也、又云、故宮弊案、自由法院辦理、在此審理期間、當事人不便表示意見、惟故宮基金 帳目上雖存有九十餘萬元、但已經前院長易培基支用、所剩不過十餘萬元、此款本係拍賣古物皮貨金子等項而來、以爲發展故宮之用、今竟被挪動、不問作何開銷、總見得有些不對、云云、

做人難做事尤難 (約自京寄)

世上無如吃飯難、誠不自今始、不過於今爲烈耳 觀於中國現代之社會、世途荊棘、麵包問題 處處恐慌、茲於京中某報之招考校對而益信、第一日之啓事、(一)凡年齡在十八歲以上二十五歲以下、受過中等教育及有同等學力、熟習國內外時事、能耐夜間工作者、均可投考、(二)投考人須自登報日起 至二十七日止、於午後二時至四時止、向本社報名、隨到隨考、(三)一經取錄、即由本社通知、來社開始工作、膳宿由本社供給、月薪暫定爲二十元、第二日之啓事、本社此次招攷校對、原定二十七日截止報名、因來者踴躍、截止報名、自今日午後、下午二時、隨到隨考等語、觀以上之兩則啓事、可見社會間之失業問題、至重且大、夫以二十圓之酬勞、夜間工作、且須中等教育而熟習國內外之時事、此種人才、固車載斗量矣、然米珠薪桂、八口之家、何以維持、而一般新聞紙上、魚魯亥豕、在所難免、抑又何也

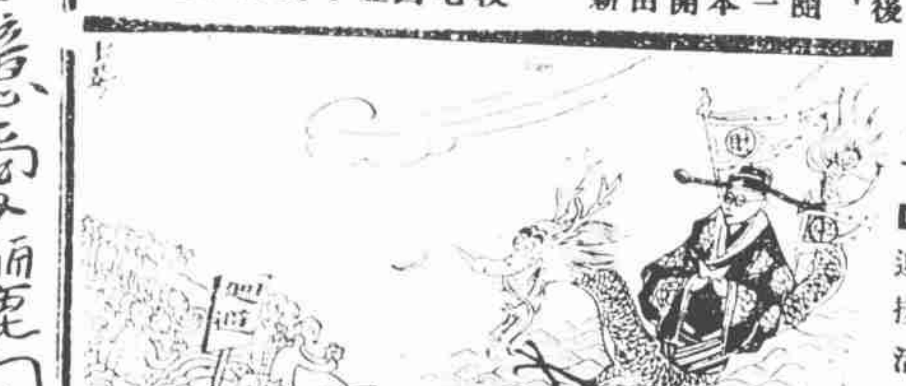

舊聯新用 (湘如自天津寄)

北平市長袁良、日前曾對

□迎接活財神□

世界日報記者、暢言對於市政之措施、末言及北平水糞夫、居然結閥、對於居戶有不滿其意者、輒互約以不爲茲水除穢爲要脅、必使居戶軟化而後已、袁氏云、『北平水糞閥、肆意把持、任情勒索、爲害市民極大、凡曾居北平者、無不受其氣、本人居平有年、深知其苦、爲謀市民福利計、有取締改良之必要、將來擬收歸辦理云云、』讀者聞之、乃謂平市早有自來水、關於給水方面、不成問題、惟下水道設備未周、將來官糞局、儘宜設立、惟局中職員務必選、有爲有守、廉潔自持者任用、庶能涓滴歸公、不致拖泥帶水、再蹈辦理愛國捐、典守故宮博物院者之舊轍、有舊句一聯、正堪移贈、

□聯曰□

到此方無中飽患。
無人不爲急公來。

平安如意愛儷園 【神獅】

七夕清晨、愛儷園中仙樂阿之慶壽者、行獻如意呈花之禮、皆古制也、男賓以如意爲祝 女賓則持花瓶、諸夫人捧朱瓶、插絨花、諸閨秀捧素瓶、插牡丹富貴之紙花、瓶瓷質、或印壽字、花則五彩、如意多玉質、二寶并稱、則含平安如意之旨、獻者拜、慈淑太夫人答禮如儀、姬佛陀先生時亦代答謝焉、以平安如意之紛呈、迨午、嘉賓如黃金榮虞治卿袁履登諸先生等、乃陸續升堂鞠躬慶祝、羅太夫人一一答謝、其精神健康、凡進祝者、莫不贊王母眞無量壽也、黃金榮先生等、又至哈同先生墓前參觀一周、亦有多賓更至小瀛洲遊覽者、下午、百戲雜陳、如婁刻浦諸公子均舞其楚萊之衣、以承歡膝下焉、

蕭南王北顯神通 (神虎自天津寄)

海上蕭傳薰老師、而不知天津尚有一王老師在、(川人稱人老師、猶泛稱某老先、)據聞王自志學之年、即遍入同善悟善諸社、研究儒釋道耶回五教之旨、數習岐黃、今閱三十載、蕭所能、王皆能之、且能以兩手距病人半尺、考察虛實寒熱、于望聞問切之外、多一診法、而治病、則或針、或符、或湯藥、或神光、或以飲食呼吸打坐武功、非一道也、更有精神治療、則遇有憂鬱煩惱者、則用其無礙之辯才、化人于不知不覺之間、有人問道、則曰、誠則靈、王老師兩手能發金光、童子各能目覩、若逢天陰吹沙、恆人亦常獲見 王寓天津成興里五號、然未始無動其南遊行道者云、

題江采女士箋 【道聽】

江南蘋女士(采)、爲吳昌碩、陳師曾先生弟子、深得薪傳、書逼乃師、畫如苦鐵、平津間無不知其爲名手、南中知者尚少、近與其藁砧吳靜安先生(定)、卜居海上、吳置身銀行界有年、閨房唱和、名士風流、女士與名會計師名大律師江萬平一平爲昆季行 有勸其以潤例行世者、女士以體弱不耐繁劇却之、得其綺事、益如瓌寶矣、

□報學社之南京社員、已定星期日舉行茶會、便覽戈公振氏自國外寄來之畫報照片等件、通知書、已發出 (約京寄)

【江南蘋女士繪扇】(須彌室藏)

汕頭花選流產記 (寒英自汕島寄)

評花選艷之舉、向盛行於春申、若鮀浦江頭、曾於民三及民十四、兩度舉行、頗極一時之盛、迨民十五復一度醞釀開榜、但被當局禁示不果、自後風流韻事、沉寂久矣、新近有一般護花使者、假中原酒家六樓六〇八號房、組織品紅社、籌備選花大會、刊發花選章程、定七月二十三日起、至九月二日止、爲投票期、選票每張定價兩毫、須向花捐局及酒樓旅館購買該社所製選票、特設投票箱於中原、中央、永平、陶芳、四海、金山、南天等七家酒樓旅館中、爲投票場所、每逢星期六開票一次、分六次開完、得票最多者、爲花總統、次爲內閣總理、又其次爲各部長、聘請本市各報記者及花捐局員監票、第一名至第十名、該社備有特製珍品贈與、事聞于市府、社會科代科長方昌材氏、以汕市花選、於民十五間取締在案、况當此國難期中、實不應有此舉動、且現値政府高唱禁娼、尤可貽市政之玷、於是派員赴中原等七家酒店、將花選票箱沒收、並令公安局查究主持人、品紅社聞風星散、一般沉酣于花國總統夢之妓女與夫準備大顯好身捧台閣少、一場掃興不淺、或謂鮀江花運不佳、以致花選患流產之厄、噫、今之花運、誠不佳矣、

不止於此也(上) 【走火】

平魄蝶、佛之安濮鎮人也、昔任衲法國后馬鞍司之職、貌黔且猶猥、一望而知其爲粗魯者、妻某氏、有賢德、治家謹嚴、一日病篤、平得信後、星夜趕歸、見其知覺似已全失、無可救治、遂倒身床上而哭曰、『噫、天乎、我將失吾妻矣、我將如何耶、不幸哉我也、』哭畢、見房中有一少年僕婦、貌極整潔、平即低聲語之曰、『好媛、我亦將死矣、我見汝主母如此、我心已碎、不願再生于世矣、我無意多言、亦不知應作何言、來、來、來、請將我繫于腰帶上之鑰匙解去、汝可代行主母之職、料理家事、我無力作主、祇得將一切交託于汝、』少婦憐之、言曰、『主人、倘主母一旦有事、主人愈應盡力管理家務、請多多保重、不可過于悲哀、』